

BABYFOON EXPERT

ref 360100

GEBRUIKS AANWIJZING

Lees aandachtig de gebruiksaanwijzing en bewaar ze voor later.
Het gebruik van dit toestel sluit niet uit dat u uw kind verder moet gadeslaan.

We danken u voor de keuze van ons bewakingssysteem voor baby's, de Babyfoon Expert. Uw apparaat werd gefabriceerd en gecontroleerd volgens de strengste kwaliteitsnormen, opdat wij u bij het verlaten van de fabriek een excellent product kunnen garanderen.
Mocht u per toeval toch een gebrek of het minste probleem ondervinden bij het gebruik van uw toestel, aarzel dan niet contact op te nemen met de verkoper of ons hoofdkantoor.

Lees aandachtig de handleiding zodat u maximaal en zo lang mogelijk kan profiteren van de mogelijkheden van uw toestel.
Bewaar deze handleiding voor verder noden.

VOORNAAMSTE KARAKTERISTIEKEN

- functioneert op 900mhz om u een uitstekende ontvangst te garanderen.
- ACHT selecteerbare numerieke codes zorgen voor een bescherming tegen interferenties.
- een audiovisueel alarm waarschuwt u in geval van slechte ontvangst.
- LED niveaumeter op de ontvanger
- Waarschuwing wanneer de batterij zwak wordt op de zender en de ontvanger.
- Regeling van de microfoongevoeligheid op de zender.
- De ontvanger trilt bij signaalontvangst.

Aandacht:

De "Babyfoon Expert" mag niet beschouwd worden als een medisch toestel. Vroeg geboren baby's of baby's die in gevaar verkeren moeten geobserveerd worden door een dokter of een ander lid van het medisch personeel.

Naast het gebruik van de "Babyfoon Expert" is het regelmatig visueel observeren van de baby door een verantwoordelijke volwassene absoluut aanbevolen.

HET REGELEN VAN DE KANALEN EN DE DIGITALE CODES

Ontgrendel het hefboompje en verwijder het dekseltje van de batterij.



Met behulp van een puntig voorwerp kiest u een van de digitale codes door de schakelaars naar boven of beneden te zetten. Ga na of het nummer van de digitale code dezelfde is bij de zender als bij de ontvanger.

In geval er storingen zouden optreden bij de door u gekozen code: verander het kanaal of de digitale code, er steeds rekening mee houdend dat deze steeds dezelfde is bij de ontvanger als bij de zender.

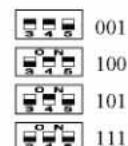
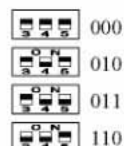
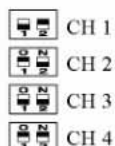

VOEDING

(A) Zender:

1. het functioneren op batterijen:

Open de batterijhouder door deze op te schuiven. Plaats de oplaadbare batterijen Ni-mH in het compartiment. Ga na of de twee veren op de juiste manier in contact komen met de polariteiten van de batterijen.

2. het functioneren op het net:

De zender kan ook op het net functioneren met behulp van de toegevoegde adapter 9V CA. Breng de uitgangsfiche van de adapter aan in het contact CC van de zender. Ga de juiste polariteit na. De oplaadbare batterijen zullen zich opladen gedurende de periode, waarin de zender op het net aangesloten blijft. Bij de eerste ingebruikname zijn minstens 16 uren nodig om de batterijen volledig op te laden. Bij stroomonderbreking zal de zender onmiddellijk overgaan op batterijen voor het verdere functioneren.

* Nota: Het zendbereik zal verder zijn wanneer de zender op het net aangesloten is.

(B) Ontvanger:

1. het functioneren op batterijen:

Open de batterijhouder door deze op te schuiven. Plaats de oplaadbare batterijen Ni-mH in het compartiment. Ga na of de twee veren op de juiste manier in contact komen met de polariteiten van de batterijen.

2. het functioneren op de lader:

Sluit de adapterfiche aan in het CC contact van de ladersokkel. Kijk de juiste polariteit na. Plaats de ontvanger met de ingebrachte batterijen in de ladersokkel. Het oplaadlichtje zal branden om aan te geven dat de batterijen Ni-mH aan het opladen zijn.

* Belangrijk: Voor het eerste gebruik van de ontvanger dient u de oplaadbare batterijen Ni-mH die bij de laadsokkel geleverd worden gedurende 16 uren opladen.

* Aandacht: Alvorens de ontvanger op de laadsokkel te plaatsen, dient u zich ervan te verzekeren dat de batterijen van het oplaadbare type zijn en dat de polariteiten dienen gerespecteerd te worden. Indien dat niet het geval is, riskeert u de "Babyfoon Expert" te beschadigen alsook de batterijen (deze riskeren uit te lopen, oververhit te raken en in bepaalde gevallen zelfs te ontploffen).

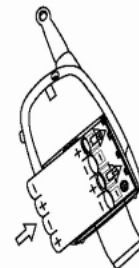
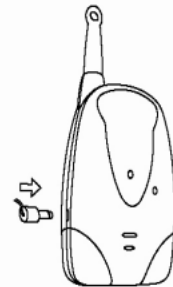
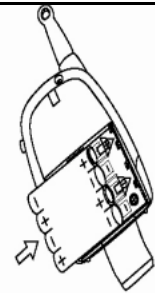

PLAATS VAN DE BEDIENING

1. Antenne
2. Aan/uit schakelaar / kanaalkiezer
3. Kiezer van de microfoongevoeligheid
4. Microfoon
5. Selectieschakelaar van de digitale codes
6. Kanaalkiezer
7. Adapteraansluiting
8. Indicator van de batterijsterkte
9. Verbindingsindicator
10. Veer voor de batterijaansluiting
11. Oplaadcontact
12. Volumecontrole met voedingsschakelaar
13. Luidspreker
14. Lichtindicator bij het verlaten van het bereiksveld
15. Vibratorfunctie
16. Laadstation
17. Indicator voor batterijlader
18. Adapteraansluiting

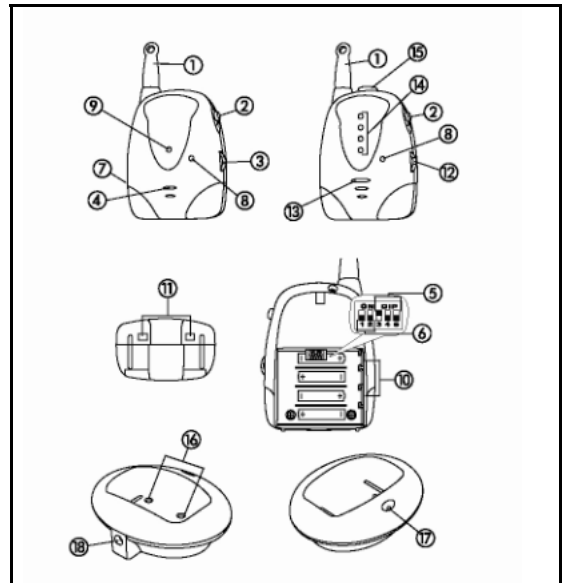

FUNCTIONEREN

(A) Zender:

1. Plaats de zender op 1m van het bed van het kind met de microfoon in de richting van het kind gedraaid.
2. Gebruik de aan/uit schakelaar / kanaalkiezer (2) om kanaal 1 of 2 te kiezen. De indicator (8) zal branden om aan te geven dat het toestel aanstaat. Wanneer de batterijen ontladen zijn zal het lichtje knipperen. Herlaad de batterijen in dat geval.
3. Pas de microfoongevoeligheid aan zodat de zender telkens het door de microfoon opgevangen geluid weergeeft op de door u gewenste manier. de indicator (9) zal branden bij de gewenste instelling.
4. De zender zal zich automatisch in slaapstand zetten enkele seconden nadat de microfoon geen geluid meer opvangt.
5. Daar de zender uitgerust is met een alarmsignaal voor het geval u het ontvangstveld verlaat zal hij regelmatig een signaal aan de ontvanger overbrengen zelfs als de micro geen geluid opvangt. De overbrengerindicator zal eveneens knipperen.

(B) Ontvanger:

1. Kies hetzelfde kanaal (2). Draai aan de volumeknop om de ontvanger aan te zetten. Plaats de ontvanger op een redelijke afstand van de zender (een te korte afstand tussen de twee kan voor storingen in de luidspreker zorgen).
 2. De indicator die aangeeft dat het toestel aanstaat (8) zal oplichten. Indien de batterijen te zwak worden zal de indicator beginnen knipperen. Herlaad in dat geval de batterijen door de ontvanger op de herlader te zetten.
- NB: Het alarm dat aangeeft dat u het bereiksveld van de ontvanger verlaat kan eveneens in gang schieten tot de ontvanger een signaal van de zender opvangt.
3. Pas het niveau van de luidspreker (12) aan zodat u een comfortabel geluid krijgt.
 4. Telkens wanneer er een geluid opgevangen wordt zullen de lichtjes branden. Hoe luider het stemgeluid, hoe meer lichtjes er zullen branden. Dit visueel alarm is nuttig om de ouders te waarschuwen die het geluid afgezet hebben om de stilte te bewaren.
 5. De ontvanger is eveneens uitgerust met een vibrerend alarm. Van het moment dat er een sterk genoeg geluid opgevangen wordt, gaan de vier lichtjes branden en wordt de vibrator in gang gezet. Deze functie is nuttig wanneer de ouders in een te luidruchtige omgeving werken. De trilfunctie kan uitgeschakeld worden door middel van de "start/stop" schakelaar (15) om de batterijen te sparen.
 6. Wanneer de ontvanger buiten het bereiksveld van de zender komt en na 30 seconden, zal er een geluidsalarm afgaan. Tegelijkertijd zullen de lichtjes beginnen knipperen.
- NB: dit alarm kan eveneens in gang schieten wanneer de zender uitgeschakeld is, wanneer de batterijen niet meer voldoende opgeladen zijn of indien de digitale code van de zender en de ontvanger niet met elkaar overeenstemmen.

De zender en de ontvanger kunnen gemakkelijk meegenomen worden d.m.v. gordeldip. Om deze gordeldip te verwijderen moet u de centrale dip opheffen en dan trekken.

VOORZORGSMAATREGELEN

- Gebruik enkel de bijgeleverde adapters. Het gebruik van andere adapters kan het toestel beschadigen.
- Wanneer u het toestel gedurende langere tijd niet gebruikt dient u de batterijen uit het toestel te verwijderen. Dit om ontlading of lekken van de batterijen te voorkomen.
- Trek de stekker uit het stopcontact wanneer het het toestel niet gebruikt wordt.
- Dit toestel werkt het best bij een temperatuur tussen 5° C en 40°C.
- Stel het toestel niet te lang bloot aan de stralen van de zon, plaats het niet te dicht bij een warmtebron, vocht of in een te stoffeige omgeving.
- Open de kas van het toestel niet, want geen enkel element dat zich binnenin bevindt is herstelbaar.

STANDAARD ACCESSOIRES

- a. 9V adapter voor de zender
- b. 9V adapter voor de ontvanger
- c. Laadsokkel
- d. Zender
- e. Ontvanger
- f. Oplaadbare batterijen NI-MH X1
- g. Gebruiksaanwijzing

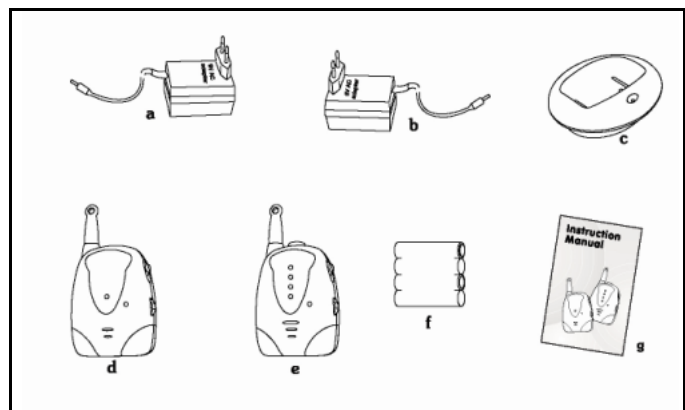

Problemen	redenen	oplossingen
- de zender zendt niet uit	- de microfoongevoeligheid is te zwak - de batterijen zijn niet opgeladen of de adapter is slecht aangesloten	- pas de gevoeligheid van de microfoon aan door aan de knop te draaien - Herlaad de batterijen of kijk de verbindingen na
- De zender blijft onophoudelijk aan	- de knop van de microfoon - gevoeligheid is volledig gedraaid in de tegenovergestelde richting van de wijzers van een uurwerk	- draai de knop van de microfoongevoeligheid in de richting van de wijzers van een uurwerk zodat de zender zich in gang zet als het kind een geluid maakt.
- Het alarmsignaal dat aangeeft dat u zich buiten het ontvangst - bereik bevindt, blijft onophoudelijk aanstaan	- de digitale codes van zender en ontvanger stemmen niet overeen - de batterijen van de zender zijn niet meer opgeladen - zender en ontvanger staan niet op hetzelfde kanaal	- stel dezelfde code in op zender en ontvanger - laad de batterijen terug op - ga na of zender en ontvanger op hetzelfde kanaal staan ingesteld
- Het alarmsignaal dat aangeeft dat u zich buiten het ontvangst - bereik bevindt slaat zonder aanwijsbare rede aan	- er kunnen zich storingen van andere apparaten voordoen	- ga naaen ander kanaal
- Het alarmsignaal dat aangeeft dat de batterijen ontladen zijn , blijft onophoudelijk aanstaan	- de batterijen zijn ontladen - er zitten geen batterijen in het toestel - de batterijen zijn beschadigd	- laad de batterijen weer op - steek batterijen in het daarvoor voorziene compartiment - verander de batterijen
- De batterijen werken niet lang	- het vibratiesysteem staat voortdurend aan	- zet regelmatig het vibratiesysteem af, want dit verbruikt veel energie
- Parasietgeluiden of storingen	- de zender staat te dicht bij andere elektrische apparaten	- verplaats het elektrische apparaat zodat de zender ver genoeg van storende bronnen staat
- De communicatieafstand is te dicht	- er staan veel metaalstructuren tussen zender en ontvanger - de batterij van de zender is ontladen	- verplaats de zender of de ontvanger - herlaad de batterij door middel van de adapter